

社会福祉法人すずみ会

緑が丘ひよこ 保育園

入園のご案内



緑が丘ひよこ保育園の保育理念 子どもの育ち、子育て支援を通して幸せな未来を創る

一人ひとりの気持ちを大切に、情緒の安定を図り、
健全な心身と豊かな人間性を持った子どもに育てる。



緑が丘ひよこ保育園では毎日繰り返される生活や遊びの中で、
「生きていく知恵」を育み、「質の高い文化」を提供していきます。
その中で子どもたちひとりひとりの良い所を探し、
個性が伸びていくよう保育を進めています。

「五感を通した様々な体験」

実際に見る、触れる、聴く、嗅ぐ、味わうという五感で感じる体験を
通して“小さな発見・大きな喜び”を味わい、わくわくドキドキ
する活動をたくさん提供していきます。

「異年齢保育」

同年齢の子ども同士だけでなく、様々な年齢の子どもと関わる中で“憧れ”
や“いたわり”の心を育み、相手の存在を認め、共に成長していきます。



保育園は一日の大半を過ごすところです。
安全・安心に過ごせる場を提供し、健康で過ごすことを第一に考えます。
次世代を担う子どもたちの健全な育成のため、
行政と共に手を携えながら、保護者や地域の協力を得て、
皆様から信頼される“子育て”をしていきます。

● 施設概要



施設名	社会福祉法人すずみ会 緑が丘ひよこ保育園	
所在地	〒276-0040 千葉県八千代市緑が丘西1-8-76	
連絡先	(電話) 047-455-8066	(FAX) 047-455-8067
設立年月日	令和2年4月	
定員数	60名	
保育時間	月曜日～土曜日 7:00～19:00 休園日：日曜日・祝日・年末年始(12/29～1/3)	
保育目標	1. 健康で明るい子ども 2. 物事に意欲をもって取り組み、やり遂げる子ども 3. 思いやりがあり、人を大切にする子ども	
クラス定員	0歳児・・・つくしぐみ 6名 1歳児・・・ももぐみ 10名 2歳児・・・ばらぐみ 11名	3歳児・・・ひまわりぐみ 11名 4歳児・・・さくらぐみ 11名 5歳児・・・すずらんぐみ 11名

アクセスマップ



- 所在地 〒276-0040 千葉県八千代市緑が丘西1-8-76
- 交通機関 東葉高速線 八千代緑が丘駅から徒歩約10分

● 保育時間・費用・手続きなどについて



保育時間について

- * 保育の利用時間は、勤務時間+通勤時間+15分となります。
- * 保育時間申請書に記載された時間を守っていただくようお願いします。
- * 仕事が休みの場合、保育時間は 8：30～16：30 となり、延長保育は利用できません。

短時間保育 8：30～16：30

標準時間保育 7：00～18：00

延長保育 短時間保育 7：00 ～ 8：30 16：30 ～ 19：00
標準時間保育 18：00 ～ 19：00

* 延長保育は、有料となります。料金は、30分ごとに200円かかります。

保育料について

- * 0.1.2歳児クラスの保育料は、各ご家庭の市民税より決定し、市に納入していただきます。給食費は、保育料に含まれています。
- * 3.4.5歳児クラスの保育料は、無償です。給食費は、保育園に口座振替で納入していただきます。
- * そのほか、延長保育料、日本スポーツ振興センターの災害共済掛金、クラス帽子などの集金があります。保育園に口座振替で納入していただきます。振替手数料に90円かかります。
(帽子代のみ現金集金)

給食費について

0・1・2歳児クラス 給食費は、保育料に含まれます。

3・4・5歳児クラス 月額7,200円

各種届について

- 【各種届けは10日までに市役所子ども保育課に提出してください】
- * 家庭や勤務の状況に変更があった場合は速やかに変更届を提出してください。
 - ・ 保護者の職業や勤務先等に変更があった場合
 - ・ 家族構成に変更があった場合（出産・死亡など、その他）
 - ・ 住所、電話番号等の変更
 - * 在園に必要な理由がなくなる場合や、転出する場合は速やかに『退園届』を提出してください。

● 毎日の食事こそ大切な食育 ～食への想い～



・口の中から入っていったものが子どもたちの体になっていきます。食べることは成長していく上でとても重要な要素です。

- ・ 保育園の給食は3歳未満児は1日の必要量の約50%、3歳以上児は40～50%を摂れるようにしています。
- ・ 給食は衛生上の観点から0・1・2歳児クラスは12時まで、3・4・5歳児クラスは12時30分までしかとっておくことができません。登園時間が遅くなる時は昼食を食べてからの登園をお願いします。
- ・ 食物アレルギーの新規発症を防ぐため、さまざまな食材をご家庭でお試してください。

給食の時間

3歳未満児

9：00～9：30 おやつ（牛乳など）

11：00頃 昼食

15：00頃 おやつ

3歳以上児

11：30頃 昼食

15：15頃 おやつ

※土曜日の給食は3歳児以上児、未満児ともに11：00からとなります。

食物アレルギーのある お子様について

- ・ 食物アレルギーのあるお子さまで食品の除去が必要な場合は、医師による診断書の提出をお願いしています。
- ・ 医師による指示書は、年1回提出していただきます。
- ・ 除去の状況、内容が変更になった時、または除去の必要がなくなった時には再提出をお願いします。

※アレルギーの状況によっては除去食をお受けできない場合があります。

食に触れる機会

- ・ 季節の果物やもちつきなど行事の際に触れる食材も、提供方法の工夫、安全面に配慮をして、子どもたちが実際に食べる機会を作っています。

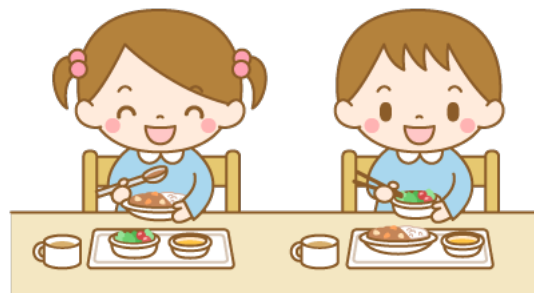

● 健やかな健康を見守るために・・・



◎園内の定期健診や検査について◎

園医：小児科どいこどもクリニック
土井弥寿子先生 内科健康診断 春・秋 2回／年

：あいはら歯科医院

栗飯原靖司先生 歯科健康診断 1回／年

尿検査：3歳児・4歳児・5歳児対象 1回／年

視力検査：3歳児・4歳児・5歳児 1回／年

身体測定：身長・体重 毎月

※結果はすすくカードでお知らせします。

（確認後、サインして返却してください。）

※あかちゃん広場、1歳6か月健診、3歳児健診は市で実施しています。

（日頃の成長・発達などについてもご相談いただける良い機会です。）



毎日健康で安全に過ごしていただけるように

◎登園前の体調チェックをお願いいたします◎

原則、37.5度以上の発熱が認められた時や体調不良を示唆する症状があるときは受診や24時間、ご家庭での経過観察をお願いしています。

～体調変化は、発熱だけではありません～

保育園では子どもが集団で生活を共にしますので、1人が感染症になると蔓延しやすくなります。

- ・よく眠れましたか？
- ・朝ごはんは食べられましたか？
- ・機嫌や顔色は問題ありませんか？
- ・体に発疹は出ていませんか？
- ・ひどい咳などしていませんか？
- ・下痢や嘔吐はしていませんか？



体調と精神的な変化も影響し合うことがあるので、“いつもと違う～”が体調変化のサインになることがあります。

● 保育園から連絡をすることがあります。



◎発熱に限らず、体調不良を示唆する状態が認められ、集団保育が困難であると判断したとき◎

- ・発赤、発疹が出てきた。
(体の場所やタイミングにより、感染症やアレルギー反応が疑わしい時があります。)
- ・食事が食べられず、元気がない。
- ・下痢や嘔吐が起きた。
- ・咳込みがひどい
- ・痛みなどがでてきた。



◎保育中の怪我などで受診を要するとき◎

- ・肘内障（脱臼）や骨折が疑われるとき
- ・外科など、処置が必要なとき・口元をぶつけて歯がぐらついてしまったときなど

「保護者の方へ検査、処置の確認をしてから・・・」という医療機関が増えていきますので、早めにお迎えを依頼して受診していただくケースがあります。

◎天候や災害などで保育園の運営が困難な状況のとき◎

- ・過去の例ですと、台風被害時の休園連絡
- ・天候の特別警戒警報による開園時間の延期、短縮など



その他、事務連絡や感染症情報など必要に応じて随時お知らせします。

● 保育園における感染症の感染予防にご協力ください。



子どもは、様々な感染症にかかり免疫を獲得していくといわれていますが・・・

登園許可書が必要な感染症にかかったら



学校保健法で定められた病気の診断を受けた場合や、他のお子さんへ感染の恐れがあるときは登園許可書を提出していただいております。
※登園許可書はHPからもダウンロードできます。

病児保育：くまさん保育室をご存知ですか？

お子様が保育園に登園できないような病状の時などに預かってもらえる、あべこどもクリニック（小児科）が運営している病児保育です。投薬や検査も適宜行ってくれ、病後児保育が相談できるのでもしもの時にご利用ください。

・詳しくは、あべこどもクリニックのHPをご参照ください。
[HP] <https://www.abekodomo-cl.com/byoujihoiku.html>

医療機関の受診や入院の際にお願いしたいこと

登園時期を確認する際は、お子様の体調が十分に回復している状況かご確認ください。
園生活で配慮を要する時は、主治医意見書などを参考に検討しますが、個別配慮が必要な時は原則的に家庭保育をお願いしています。

ご理解とご協力をお願い致します

お子様の衣類などが血液・下痢・嘔吐物等で汚れてしまった場合、感染予防の観点よりご自宅で洗濯をお願い致します。

薬の扱いについて



八千代市規定の与薬指示書に基づき対応します。但し、集団保育が可能な体調で、保育時間中に投薬が必要な場合に限りです。

- ・必ず医師に指示書を記入してもらってください。
- ・与薬期間をご確認下さい。
- ・安全に与薬できるように注意事項がありますので、依頼の際は園までご確認ください。
- ・気管支拡張薬（ホクナリンテープ等）の使用は医師から指示があった場合に限り、安全に留意してご使用ください。また使用の際はテープに記名をし、必ず職員にもお知らせください。

● 安全対策として



* 日常安全点検



- ・ 遊具や設備の定期点検を実施
- ・ 環境確認
(保育室の換気、室温湿度管理の遵守、園庭整備)
- ・ 監視カメラの設置
- ・ 次亜塩素酸水の利用
- ・ 避難訓練の実施
- ・ 職員の緊急時対応訓練

乳幼児突然死症候群 (SIDS) 対策



- ・ 入園後は、慣らし保育でじっくりと保育園の環境に慣れていただきたいと思います。
- ・ 午睡点検の遵守。
(仰向け寝を推奨していますので、ご家庭でもご協力ください。)
- ・ 毎日の体調も含め、園での様子もお伝えします。

予防接種はお子様の体調が良いときに

- ・ 予防接種は、感染予防だけでなく重篤な症状の予防も期待されています。
- ・ 接種後は発熱などの副反応が予想されますので、ご家庭で経過観察ができる時にご計画ください。また、接種後の家庭保育が可能な方はご協力ください。
(予防接種後に登園される場合、接種から一時間はご家庭で様子を見ていただき、体調に変化がなければお預かりします。また、体調の急変に備え連絡がつくようご協力ください。)

身につけるものや持ち物にも注意をお願いします

好奇心旺盛な0歳児のお子様も生活する保育園です。思わぬ誤飲の予防にご協力ください。

日本スポーツ振興センターへの加入

- ・ 主にお子様の保育園での怪我などで、医療機関受診を要し、一定額の治療費が伴う時に窓口支払いの自己負担額(保険診療分に限る)の全額が後日給付される仕組みの災害給付制度です。
- ・ 入園後、加入に同意いただいた方全員に加入していただきます。(1年毎に更新・支払いあり。退園、卒園まで継続)
- ・ 利用の際は、原則として給付までの間、保護者の方に医療費を立て替えていただくことになります。
- ・ 登園日の登降園中(自宅⇄保育園)も対象になります。



● 関連施設と連携しています。



育児の悩みを抱え込んでいませんか？

・現在の日本は核家族化がすすみ、心強い存在のご両親が遠方にお住まいなど、子育てについて気軽に相談できる相手が近くにいないご家庭が増えています。明確な答えは出なくても話をすることで気持ちが軽くなることがあります。

地域子育て支援センターこあら

TEL:047-450-0942

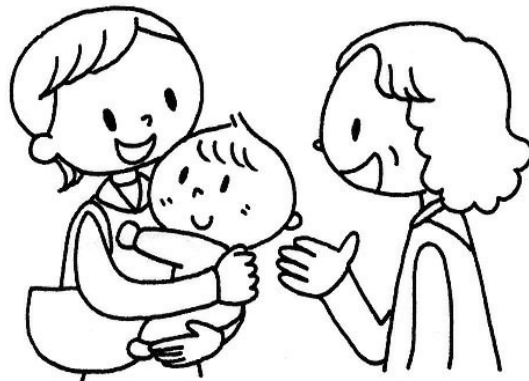

発達やことばが気になる時について

「ことばが遅い」「落ち着きがない」「呼びかけに反応が少ない」など、ことばや心身の発達について言語聴覚士・心理士等が専門的なアドバイスをしてくれます。



ことばと発達の相談室

TEL:047-486-9887

子育てSOS

しつけがうまくいかない、イライラする、つい手をあげてしまう、子育てに疲れた、子育てが困難であるなどの相談に保健師や家庭相談員などが応じます。

八千代市子ども相談センター

TEL:047-484-2954

※虐待については、お子様をお預かりし保育する上での指針となる保育所保育指針にも明記されています。

当園でも、体の痣や首から上の傷や痣がある場合その他不自然な傷は八千代市子ども相談センターへ通告いたします。

写真・動画などについて



写真販売について

・全園児を対象に、年に数回、業者による撮影と販売を行っています。カメラマンは契約先より派遣されます。

・購入方法に関しましてはインターネット上での販売となり、専用のアクセスコードを入力いただくことで写真の閲覧・購入が可能となります。



保護者の撮影について

・保護者の撮影は運動会・発表会・卒園式に関しては可能としています。なお、園内での写真・動画撮影はお断りしています。

・様々な理由により、お子様の撮影を希望されない方もいます。肖像権、個人情報保護法の観点からも撮影した写真等をインターネット上に公開しないでください。





0歳児

7:00 開園
・ 随時登園
・ 検温
8:30 遊び
9:00 おやつ
遊び
授乳
10:30 給食
12:00 午睡
15:00 検温
おやつ
遊び
・ 随時降園
19:00 閉園

1・2歳児

7:00 開園
・ 随時登園
・ 検温
8:30 遊び
9:00 おやつ
遊び
11:00 給食
12:00 午睡
15:00 検温
おやつ
遊び
・ 随時降園
19:00 閉園

3歳児以上

7:00 開園
・ 随時登園
・ 検温
8:30 遊び
10:00 主活動
11:30 給食
12:30 午睡
15:00 検温
おやつ
遊び
・ 随時降園
19:00 閉園

送迎について

- ・ お休みする時や、登園時間が著しく遅れる時などは、9:00までにご連絡ください。
- ・ 普段とは違う、別の方が送迎される際は、事前にお知らせください。
- ・ 小中学生の送迎は避けてください。また、定められた時間を守って頂くよう、ご協力お願いします。
(7:00~19:00)
- ・ 登園時にお子さまをお預かりするまでと、降園時にお子さまをお返ししてからの時間は、保護者の方の責任のもと、お子さまの安全に配慮していただくよう、ご協力お願いします。
- ・ 駐車場に限りがあります。お支度が終わりましたら、速やかに車の移動をしていただくよう、ご協力お願いします。
- ・ 事故のないように、安全運転で時間に余裕を持って送迎ください。また、当園が開放している駐車場での事故に関しましては一切の責任を負いません。安全面には十分にお気をつけください。

0・1歳児クラスの服装・持ち物について



- すべての持ち物に記名をしてください。洗濯などで消えていないか定期的にご確認ください。
- 保育園で衣装を貸出した時は、洗濯して返却して下さい。

初めにご用意いただくもの

【お昼寝用敷布団】

保育園に保管し、定期的に布団乾燥をします。

【防災頭巾】

保育園に保管しておきます。

毎日使います。週末に洗濯をお願いします

【帽子】

クラスカラーの帽子をご購入いただいています。

※0歳児クラスはサイズの合う、ゴム付きの帽子をご用意ください。

【お昼寝用シーツ、バスタオル】

バスタオルは、掛け布団として使います。

【外靴】

園庭で遊ぶ時に履きます。

※0歳児クラスは、お子様の成長を見て使い始めます。必要になりましたらお知らせ致します。

毎日補充・確認をお願いします

【着替え・・・3～4組】

肌着、上下洋服、靴下など。

元気いっぱい安全に遊べるように体を動かしやすい洋服をご用意ください。定期的にサイズをご確認ください。

【食事用エプロン・

口拭きタオル・・・3枚】

午前と午後のおやつ、昼食の時に使います。所定の場所に準備してください。

【お手拭きタオル・・・1枚】

ループ付きのものをご用意いただき、タオル掛けにかけてください。

※0歳児クラスは、お子様の成長を見て使い始めます。

必要になりましたらお知らせいたします。

【汚れ物入れ・・・1枚】

着替えた服やエプロンを入れるのに使用します。

衣類棚の真ん中にあるかごにセットしてください。

【おむつ・・・10枚】

1枚ずつ、後ろに記名をして下さい。

使用したおむつは保育園で処分します。

【おしりふき・・・2箱】

2歳児クラスの服装・持ち物について



- すべての持ち物に記名をしてください。洗濯などで消えていないか定期的にご確認ください。
- 保育園で衣装を貸出した時は、洗濯して返却して下さい。下着（パンツ）は、新しいものを使用させていただきますので、同じサイズの未使用品を返却してください。

初めにご用意いただくもの

【防災頭巾】

保育園に保管しておきます。

毎日使います。週末に洗濯をお願いします

【帽子】

クラスカラーの帽子をご購入いただいています。

【お昼寝用 バスタオル・・・2枚】

1枚はベッド敷き
1枚は掛け布団として使います。

【外靴】

園庭で遊ぶ時に履きます。

【上履き】

年度の途中で、必要に応じてお知らせいたします。

毎日補充・確認をお願いします

【着替え・・・3～4組】

肌着、上下洋服、靴下など。
元気いっぱい安全に遊べるように体を動かしやすい洋服をご用意ください。
定期的にサイズをご確認ください。

【食事用エプロン・ 口拭きタオル・・・3枚】

午前と午後のおやつ、昼食の時に使います。
所定の場所に準備してください。

【お手拭きタオル・・・1枚】

ループ付きのものをご用意いただき、
タオル掛けにかけてください。

【汚れ物入れ・・・1枚】

着替えた服やエプロンを入れるのに使います。
衣類棚の真ん中にあるかごにセットしてください。

【おむつ・・・10枚】

1枚ずつ、後ろに記名をして下さい。
使用したおむつは保育園で処分します。

【おしりふき・・・2箱】

3歳以上児クラスの服装・持ち物について



- すべての持ち物に記名をしてください。洗濯などで消えていないか定期的にご確認ください。
- 保育園で衣装を貸出した時は、洗濯して返却して下さい。下着（パンツ）は、新しいものを使用させていただきますので、同じサイズの未使用品を返却してください。

初めにご用意いただくもの

【防災頭巾】

保育園に保管しておきます。

定期的にご利用するもの

【絵本バック】

※年長の絵本貸出しに利用します。

毎日使います。週末に洗濯をお願いします

【帽子】

クラスカラーの帽子をご購入いただいています。

【お昼寝用

バスタオル・・・2枚】

1枚はベッド敷き

1枚は掛け布団として使います。

【上履き】

お子様が自分で履けるものをご用意ください。

定期的なサイズをご確認ください。

【外靴】

保育室から園庭に出るので、をご用意ください。

毎日補充・確認をお願いします

【リュック】

【水筒】

毎日持ち帰り、清潔を保ってください。
水筒には水かお茶を入れてください。

【着替え・・・3～4組】

肌着、上下洋服、靴下、パンツなど。
元気いっぱい安全に遊べるように体を動かしやすい洋服をご用意ください。
定期的なサイズをご確認ください。

【お手拭きタオル・・・1枚】

ループ付きのものをご用意いただき、タオル掛けにかけてください。

【汚れ物入れ・・・1枚】

着替えた服を入れるのに使います。

● 非常時・災害発生時について



保育園では、災害発生時に備え、安全を第一に、全員が落ち着いて行動し、避難できるよう毎月1回の避難訓練を実施します。

緑が丘ひよこ保育園の避難場所

第1避難場所 緑が丘ひよこ保育園 園庭
広域避難場所 みどりが丘小学校



保護者の方々へのお願い

- 1.『ケータイ連絡くん』への登録をお願いします。本園は『ケータイ連絡くん』を導入しています。災害時の連絡の際、敏速、且つ、一斉に情報提供をする方法です。
- 2.保護者の連絡先を、常に明らかにしてください。
- 3.非常時に、保育園に迎えに来る人を決めておき、直ちに迎えに来てください。
- 4.広域災害の場合、状況を判断し、連絡を取って下さい。
- 5.災害発生時、また災害予知情報が出たときは、登降園時も含め、安全を確認の上登園するかどうかの判断をして下さい。
- 6.災害発生時に、安全にお子さんをお預かりできないと園が判断した場合は休園することがあります。

メモにご利用ください



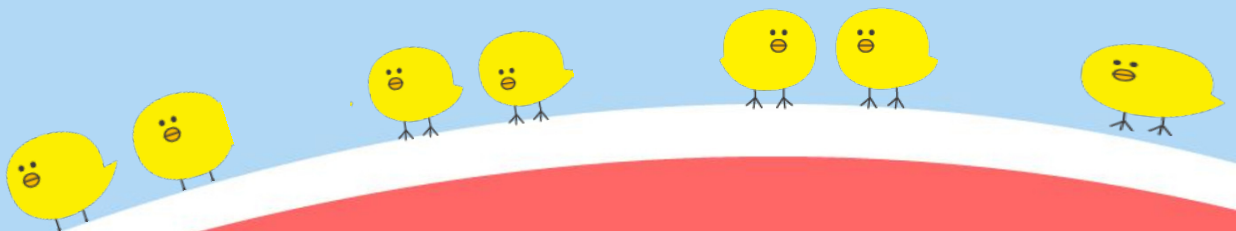

社会福祉法人すすみ会

緑が丘ひよこ保育園



〒276-0040
千葉県八千代市緑が丘西1-8-76
Tel : 047-455-8066
Fax : 047-455-8067